DOTAČNÍ RÁDCE

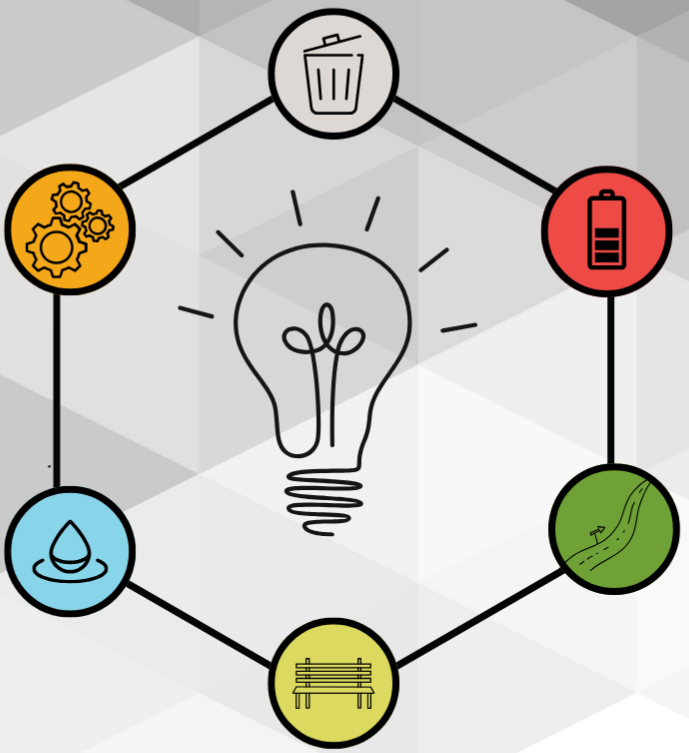

RAKOVNICKO O. P. S.

ČERVENEC 2025

VERZE 1.8

DOTAČNÍ RÁDCE

RAKOVNICKO O.P.S.

vznikl ve spolupráci projektů MAS Rakovnicko o.p.s. 1 a Místní akční plán ORP Rakovník IV.

Dotační rádce je pro potřeby potencionálních žadatelů průběžně aktualizován. Najdete zde aktuální výzvy vyhlášené napříč řídícími orgány a operačními programy. Naším cílem bylo shrnout přehledně základní informace k jednotlivým výzvám - jejich zaměření, oprávněné žadatele, výši alokace atd. Zároveň je vždy přiložen odkaz na celé znění dané výzvy.

Potencionálním žadatelům pak nabízíme pomoc se zpracováním žádosti a s jejím podáním. Pokud Vás některá z výzev zaujala, máte zájem o podání žádosti, ale nevíte si rady, neváhejte se na nás obrátit.

Bc. Patricie Kovářová / MAS

728 755 167

kovarova@mas-rakovnicko.cz

Mgr. Lucie Paterová / MAS

606 788 143

paterova@mas-rakovnicko.cz

Brigita Pospíšilová / MAP

734 213 667

pospisilova@mas-rakovnicko.cz

Spolufinancováno Evropskou unií

MINISTERSTVO PRO MÍSTNÍ ROZVOJ ČR

MÍSTNÍ AKČNÍ SKUPINA RAKOVNICKO

MAS Rakovnicko o.p.s. 1 - registrační číslo CZ.07.02.01/00/22_003/0000090

Spolufinancováno Evropskou unií

MINISTERSTVO ŠKOLSTVÍ, MLÁDEŽE A TĚLOVÝCHOVY

Místní akční plán ORP Rakovník IV, Reg. č. CZ.02.02.XX/00/23_017/0008300

Obsah

VÝZVY MAS RAKOVNICKO **4**

STRATEGICKÝ PLÁN SPOLEČNÉ ZEMĚDĚLSKÉ POLITIKY (SZP) AKTUALIZOVÁNO 4
INTEGROVANÝ REGIONÁLNÍ OPERAČNÍ PROGRAM 2021–2027 (IROP) 5
Výzva č. x – MAS Rakovnicko – IROP – Veřejná prostranství *5*
OPERAČNÍ PROGRAM TECHNOLOGIE A APLIKACE PRO KONKURENCESCHOPNOST (OP TAK) AKTUALIZOVÁNO 6

STŘEDOČESKÝ KRAJ **8**

FOND ŽIVOTNÍHO PROSTŘEDÍ A ZEMĚDĚLSTVÍ – VÝSADBA STROMŮ 2025 8
FOND PREVENCE – PRAVIDLA 2025 SEL 9
STŘEDOČESKÝ FOND HEJTMANKY 2025 9
FOND PODPORY VČASNÉ PŘÍPRAVY PROJEKTŮ NOVÉ 11
FOND NÁVRATNÝCH FINANČNÍCH ZDROJŮ NOVÉ 11
FOND NA PODPORU PARTICIPATIVNÍCH ROZPOČTŮ OBCÍ A MĚST NOVÉ 12
FOND HOMOGENIZACE KRAJSKÉ DOPRAVNÍ INFRASTRUKTURY NOVÉ 12

MINISTERSTVO PRO MÍSTNÍ ROZVOJ **13**

DEINSTITUCIONALIZACE SOCIÁLNÍCH SLUŽEB – SC 4.2 (PR) 13
STANDARDIZACE ÚZEMNÍCH PLÁNŮ – SC 1.1 (PR) 13
SOCIÁLNÍ BYDLENÍ II. - SC 4.2 (PR) 14

MINISTERSTVO ŽIVOTNÍHO PROSTŘEDÍ **15**

OPERAČNÍ PROGRAM ŽIVOTNÍ PROSTŘEDÍ (OPŽP) 15
83. VÝZVA – ÚPRAVA LESNÍCH POROSTŮ PLÁNOVANÁ 15
84. VÝZVA – VEŘEJNÁ ZELEŇ PLÁNOVANÁ 15
85. VÝZVA – ZPRACOVÁNÍ STUDIÍ A PLÁNŮ PLÁNOVANÁ 15
86. VÝZVA – ZACHYTÁVÁNÍ SRÁŽKOVÝCH A ŠEDÝCH VOD A JEJICH DALŠÍ VYUŽITÍ PLÁNOVANÁ 16
89. VÝZVA – OBNOVA STABILITY SVAHŮ PLÁNOVANÁ 16
90. VÝZVA – PÉČE O VÝZNAMNÉ ČÁSTI PŘÍRODY A KRAJINY PLÁNOVANÁ 17
97. VÝZVA - SNÍŽENÍ ENERGETICKÉ NÁROČNOSTI/ZVÝŠENÍ ÚČINNOSTI TECHNOLOGICKÝCH PROCESŮ PLÁNOVANÁ 17
STÁTNÍ FOND ŽIVOTNÍHO PROSTŘEDÍ ČESKÉ REPUBLIKY 18
NÁRODNÍ PROGRAM ŽIVOTNÍHO PROSTŘEDÍ 18
VÝZVA Č. 15/2024: PODPORA KRAJINNÝCH PRVKŮ 18
VÝZVA Č. 5/2025: VĚTRACÍ SYSTÉMY S REKUPERACÍ TEPLA 19
VÝZVA NPO Č. 8/2025 ENERGETICKÉ ÚSPORY VEŘEJNÝCH BUDOV 19
VÝZVA NPO Č. 11/2025: UDRŽITELNÁ MĚSTSKÁ DOPRAVA A MOBILITA NOVÉ 20
MODERNIZAČNÍ FOND 22
VÝZVA RES+ Č. 3/2025 – FOTOVOLTAICKÉ ELEKTRÁRNY NA VEŘEJNÝCH BUDOVÁCH 22
VÝZVA RES+ Č. 4/2025 – KOMUNÁLNÍ A KOMUNITNÍ FOTOVOLTAICKÉ ELEKTRÁRNY 22

NÁRODNÍ PLÁN OBNOVY **24**

STÁTNÍ FOND PODPORY INVESTIC **25**

DOSTUPNÉ BYDLENÍ 25
VYBUDOVÁNÍ DĚTSKÝCH SKUPIN (3) 27

NADACE A DROBNÉ GRANTY **28**

NADACE ČEZ – PODPORA REGIONŮ 28
ORANŽOVÁ HŘIŠTĚ 28
ERASMUS + ... 28

VÝZVA 02_24_034 ŠABLONY PRO MŠ A ZŠ II **30**

ŠABLONY OP JAK II MATEŘSKÉ ŠKOLY 30
ŠABLONY OP JAK II ZÁKLADNÍ ŠKOLY 30
ŠABLONY OP JAK II ZÁKLADNÍ UMĚLECKÉ ŠKOLY 31
ŠABLONY OP JAK II STŘEDISKA VOLNÉHO ČASU 32

VÝZVY MAS RAKOVNICKO

Strategický plán Společné zemědělské politiky (SZP)
AKTUALIZOVÁNO

Operační program Společná zemědělská politika je nástupcem operačního Programu rozvoje venkova (PRV).

Celková alokace pro rok 2025: 24 515 000 Kč

Plánované Fiche/ podporované oblasti:

- **Fiche č. 1 – Zemědělské podnikání, zpracování a uvádění zemědělských produktů na trh:** stavby, stroje a technologie – výstavba či rekonstrukce ustájovací prostor, skladovacích prostor, posklizňová úprava, expedice rostlinné výroby, výstavba konstrukcí sadů či chmelnic, skleníků, nákup mobilních strojů, oplocení pastevních areálů atd.
  Vyhlášení výzvy je MAS plánováno na podzim 2025 v celkové alokaci 3 000 000 Kč.

- **Fiche č. 2 – Lesnické podnikání a hospodaření v lese**: lesnické podnikání, technologie a stroje pro hospodaření v lese, lesní školkařská činnost, dřevozpracující provozovny.
  Vyhlášení výzvy je MAS plánováno na podzim 2025 v celkové alokaci 2 500 000 Kč.

- **Fiche č. 3 – Nezemědělské podnikání**: stavby, stroje, technologie pro „nezemědělce, cestovní ruch, uvádění produktů na trh.

- **Fiche č. 4 – Podnikání malých a středních podniků**: živočišná a rostlinný výroby, stavby stroje nebo technologie v souvislosti s uváděním produktů na trh, stavby stroje či technologie pro hospodaření v lese, nezemědělské podnikání.
  Aktivita 4a (zemědělské podnikání) se plánuje vyhlásit na jaře 2026 v celkové alokaci 1 220 872 Kč.

- **Fiche č. 5 – Základní služby a obnova vesnic**: kulturní a spolková zařízení, drobná infrastruktura – zastávky, hřiště, hřbitovy, komunální technika atd., drobné památky, školská zařízení.
  Fiche č. 5 je rozdělena na aktivity a, b, c, d.

  Na podzim 2025 se plánuje vyhlásit aktivita 5b (Drobná infrastruktura a základní služby - zastávky veřejné dopravy, hřbitovy, dětská hřiště a sportoviště, prostory pro separaci odpadů, komunální technika včetně zázemí) v celkové alokaci 5 000 000 Kč.

  Na jaře 2026 se plánuje vyhlásit aktivita 5c (Drobné památky místního významu) v celkové alokaci 1 000 000 Kč.

Na podzim roku 2026 se plánuje vyhlásit aktivita 5a (Kulturní, spolková a společenská zařízení, včetně komunitních center, center vzdělávání a knihoven) v celkové alokaci 3 000 000 Kč.
Na jaře roku 2027 se plánuje vyhlásit aktivita 5d (Školská zařízení (zařízení školního stravování, školní sportoviště/tělocvičny a venkovní prostory) v celkové alokaci 3 585 806 Kč.

- **Fiche č. 6 – Neproduktivní infrastruktura v krajině**: lesní a polní cesty, odpočívadla, sjezdy a obratiště, protierozní úpravy, herní, naučné či fitness prvky.
  Vyhlášení výzvy je MAS plánováno na podzim roku 2025 v celkové alokaci 3 000 000 Kč, poté na podzim r. 2026 a jaro 2027.

Bližší informace: sledujte naše webové stránky https://www.mas-rakovnicko.cz/obdobi-mas/2021-2027/szp/

Integrovaný regionální operační program 2021–2027 (IROP)

Výzva č. x – MAS Rakovnicko – IROP – Veřejná prostranství

Podporované aktivity:
Revitalizace veřejných prostranství měst a obcí
- Ucelené (komplexní) projekty veřejných prostranství zaměřené na veřejnou a technickou infrastrukturu a související zelenou infrastrukturu (modrou a zelenou složku) a opatření v řešeném území nezbytná pro rozvoj a zlepšení kvality ekosystémových služeb měst a obcí
- Revitalizace, modernizace a zajištění bezpečnosti stávajících veřejných prostranství
- Revitalizace a úprava nevyužívaných ploch

Oprávnění žadatelé: obce, kraje, organizace zřizované nebo zakládané obcemi/kraji, OSS, příspěvkové organizace OSS, církve, církevní organizace, státní podniky, státní organizace, veřejné a státní vysoké školy, veřejné výzkumné instituce

Výše a podíl dotace
Podíl dotace 95 %
- Minimální výše celkových způsobilých výdajů: 500 000 Kč
- Maximální výše celkových způsobilých výdajů: 2 810 463 Kč

Termíny
- Předpokládaný termín zahájení příjmu žádostí: 2026

Bližší informace: sledujte naše webové stránky https://www.mas-rakovnicko.cz/obdobi-mas/2021-2027/irop/

Operační program Technologie a aplikace pro konkurenceschopnost (OP TAK) AKTUALIZOVÁNO

Operační program zacílený na podporu a zvyšování konkurenceschopnosti malých a středních podniků, prostřednictvím zavádění inovativních technologií. Řídícím orgánem je Ministerstvo průmyslu a obchodu ČR. Technologickou stránku jednotlivých projektů hodnotí pracovníci Agentury pro podnikání a inovace (API).
MAS Rakovnicko je schopna potencionální žadatele provést celým procesem podání žádosti a zajistit i případnou nezávaznou konzultaci způsobilosti daného podnikatelského záměru prostřednictvím API.

Podporované aktivity:

A) Robotizace, automatizace a digitalizace (realizací projektu dojde k alespoň jednomu z následujících)

1. fyzický úkon člověka nahrazen fyzickým úkonem stroje, který neslouží přímo k výrobě tzn. opracování vstupního materiálu nebo jeho tvorbě (např. automatické svařovací centrum s automatickým posunem obrobku či vložení/vyložení výrobku/materiálu atp., důraz kladen zejména na manipulátory, inteligentní sklady atd.), a ostatní případy snižující fyzickou náročnost práce

2. spuštění, zastavení či zahájení úkonu bez zásahu člověka tzn. lidského úsudku (např. výrobní, mezioperační či administrativní vč. účetních úkonů – míněn např. výpočet základu ceny dle potřebného času na zakázku podle obdržené objednávky, automatické zastavení procesu při detekci chyby)

3. digitalizace procesu vývoje výrobku (virtualizace např. CAD), systémová evidence skladových a materiálových zásob, el. příjem objednávek (nikoliv e-mail), pořízení IS (ERP/MES/APS apod.)

B) Web, cloud, online prvky (realizací projektu dojde k alespoň jednomu z následujících)

1. eshop – tvorba či aktualizace webových stránek s integrací skladového hospodářství/termínu dodání (skladové zásoby nebo výrobní kapacity = online propojení se systémem skladového hospodářství nebo systémem plánování výroby)

2. cloud computing (např. dočasná licence pro 3D modeling zboží na eshop, pronájem)

3. cloud (úložiště atp.)

C) Infrastruktura (realizací projektu dojde k alespoň jednomu z následujících)

1. komunikační infrastruktura – kabeláž, servery, převodníky, modemy, routery

2. identifikační prvky – čarové/QR kódy, RFID, čtečky, tablety apod.

3. výpočetní technika

D) Integrace – povinné – integrace musí proběhnout alespoň na úrovni pořizované/ých a stávající/ch technologie/í nebo různých pořizovaných (např. výrobní technologie + data z

výroby/plán výroby; eshop + skladové hospodářství; infrastruktura, identifikační prvky + IS; manipulátor + výrobní technologie/IS atp).

Pro splnění požadavků je vždy nutné splnit alespoň některou z položek spadajících pod A – C a současně D.

Oprávnění žadatelé:

a) Je podnikající fyzická osoba nebo právnická osoba, která má přidělené české IČ a je oprávněna k podnikání;
b) je oprávněn k podnikání v ekonomické činnosti, ve které je projekt realizován;
c) uvedl údaje v rozsahu požadovaném dle § 14, odst. 3, písm. e) zákona č. 218/2000 Sb., Zákon o rozpočtových pravidlech a o změně některých souvisejících zákonů (dále jen ZoRP), ve znění pozdějších předpisů;
d) není v likvidaci;
e) je registrován jako poplatník daně z příjmu v ČR, a to nepřetržitě nejméně po dobu dvou zdaňovacích období předcházejících datu podání žádosti o podporu;
f) je malý a střední podnik podle definice v Příloze I Nařízení Komise (EU) č. 651/2014, obecné nařízení o blokových výjimkách.

Výše a podíl dotace:

Podíl dotace 50 %

- Celková výše alokace: ? Kč

Termíny

Termín vyhlášení výzvy je plánován na druhou polovinu roku 2025.

MAS Rakovnicko stále hledá potencionální žadatele, pro jejichž podnikatelské záměry by bylo možné vyhlásit druhou výzvu OP TAK. Máte zajímavé nápady, chcete inovovat své podnikání? Neváhejte se na nás obrátit.

Bližší informace: sledujte naše webové stránky https://www.mas-rakovnicko.cz/obdobi-mas/2021-2027/optak/

STŘEDOČESKÝ KRAJ

Fond životního prostředí a zemědělství – Výsadba stromů 2025

Středočeský kraj vypisuje pravidla pro poskytnutí darů obcím z rozpočtu Středočeského kraje ze Středočeského Fondu životního prostředí a zemědělství v rámci tematického zadání Výsadba stromů. Účelem daru je zlepšení životního prostředí v obcích a jejich okolí prostřednictvím podpory následné péče o vysazené stromy. Tato péče přispěje k vytvoření kvalitního veřejného prostoru, k vyrovnání teplotních extrémů, ke zlepšení kvality ovzduší a k zadržování vody.

Podporované aktivity:

A) Projekty podpořené ze Státního fondu životního prostředí v rámci Národního programu Životní prostředí – výzva č. 9/2019,

- Prioritní oblast: 5. Životní prostředí ve městech a obcích,
- Podoblast: 5.4 Zlepšení funkčního stavu zeleně ve městech a obcích,
- Podporované aktivity: 5.4.A – Zakládání a obnova ploch zeleně včetně doprovodných vodních prvků přírodě blízkého charakteru a realizace opatření k zajištění podmínek pro existenci volně žijících živočichů v sídlech,

B) Projekty podpořené ze Státního fondu životního prostředí v rámci Národního programu Životní prostředí – výzva č. 4/2021

- Prioritní oblast: 5. Životní prostřední ve městech a obcích,
- Podoblast: 5.4 Zlepšení funkčního stavu zeleně ve městech a obcích,
- Podporované aktivity: 5.4.A – Zakládání a obnova ploch zeleně včetně doprovodných vodních prvků přírodě blízkého charakteru a realizace opatření k zajištění podmínek pro existenci volně žijících živočichů v sídlech.

C) Projekty, které se řadí ke konkrétní aktivitě obnova krajinných prvků (meze, remízy, aleje atd.)

Oprávnění žadatelé: obce na území Středočeského kraje

Výše a podíl dotace:

Maximální výše požadovaného a poskytnutého daru je určena násobkem počtu vysazených stromů a částky 1 500 Kč na 1 vysazený strom. Maximální výše všech poskytnutých darů dle Pravidel 2025 nesmí v součtu překročit hranici 450 tis. Kč, tj. následnou péčí může být podpořeno v součtu maximálně 300 vysazených stromů.

Termíny: 3. 2. 2025 od 9:00 – 30. 9. 2025 do 13:00

Bližší informace: https://stredoceskykraj.cz/web/skolstvi/fsvC-2025

Fond prevence – Pravidla 2025 SEL

Program Pravidla 2025 je nová dotační výzva pro poskytování individuálních účelových dotací na selektivní a indikovanou primární prevenci. Zajistit podporu specifických programů primární prevence jejichž potřeba vzniká v průběh
celého roku.

Podporované aktivity:
Programy selektivní a indikované primární prevence mohou být realizovány pouze poskytovateli, kteří mají certifikaci odborné způsobilosti poskytovatelů programů primární prevence rizikového chování dle standardů MŠMT nebo dle standardů RVKPP, nebo mají o ni požádáno.
Uznatelné náklady neinvestičního Projektu jsou pouze tyto neinvestiční náklady:

- osobní náklady na zaměstnance dle zákoníku práce, tj. náklady na platy zaměstnanců nebo mzdy zaměstnanců nebo odměny zaměstnanců z dohod konaných mimo pracovní poměr, a to včetně odvodů sociálního a zdravotního pojištění, srážkové daně, které hradí zaměstnavatel za své zaměstnance, a to pouze ve výši v čase a místě obvyklé, a další osobní výdaje, které je zaměstnavatel za zaměstnance nebo zaměstnancům podle platných obecně závazných předpisů povinen hradit,
- provozní náklady, tj. náklady související se zajištěním poskytování služeb, přitom musejí být efektivně vynaložené, identifikovatelné, prokazatelné a doložitelné.

Oprávnění žadatelé: školy a školská zařízení zapsaná do školského rejstříku dle zákona č. 561/2004 Sb., o předškolním, základním, středním, vyšším odborném a jiném vzdělávání (školský zákon), ve znění pozdějších předpisů, které mají sídlo ve Středočeském kraji s výjimkou škol a školských zařízení zřizovaných Středočeským krajem

Výše a podíl dotace:
Minimální výše požadované dotace 10 000 Kč, maximální výše požadované dotace 50 000 Kč
Pro jednoho žadatele za rok – 50 000 Kč
Maximální limit na 1 třídu/ kolektiv 25 000 Kč
Spoluúčast 5 %

Termíny: 14. 2. 2025 od 9:00 – 14. 11. 2025 do 15:00

Bližší informace: https://stredoceskykraj.cz/web/dotace/dotace-fondu-prevence

Středočeský fond hejtmanky 2025

Podporované aktivity:

- Podpora hejtmanky – činnosti a aktivity v oblasti:
    - výchovy a vzdělávání
    - kultury
    - sportu a tělovýchovy
    - sociální
    - humanitární

    - ochrany životního prostředí
    - a na financování dalších činností a aktivit, nad nimiž převzal záštitu některý z orgánů
    - Středočeského kraje

- Zmírnění následků živelních katastrof k poskytování individuálních účelových dotací nebo darů na rekonstrukci nebo opravu majetku poškozeného živelní katastrofou, který slouží k pozitivní prezentaci Středočeského kraje, k podpoře jeho celkového a všestranného rozvoje a k uspokojování potřeb občanů Stř. kraje, s výjimkou dotací nebo darů za účelem odstraňování povodňových škod na obecním majetku; dotace nebo dar mohou být využity i na pořízení nového majetku plnícího tutéž funkci, kterou plnil movitý i nemovitý majetek katastrofou zničený.

- Humanitární pomoc k poskytování humanitární pomoci obcím ve formě darů v souvislosti s mírněním následků mimořádných událostí a k poskytování humanitární pomoci formou darů a dotací obcím, fyzickým a právnickým osobám v dob vyhlášeného stavu nebezpečí dle zákona . 240/2000 Sb., krizový zákon.

- Pomoc v mimořádné nouzi k poskytování darů do veřejné sbírky realizované dle zákona . 117/2001 Sb., o veřejných sbírkách a o změn některých zákonů (zákon o veřejných sbírkách), za účelem pomoci fyzickým osobám v jejich mimořádné životní situaci zapříčiněné zejména živelní katastrofou (mimo režim stavu nebezpečí dle zák. . 240/2000 Sb., krizový zákon).

Oprávnění žadatelé:
Podpora hejtmanky, Zmírnění následků živelních katastrof – právnické a fyzické osoby, obce nebo jejich svazky či sdružení

Humanitární pomoc – obec, v případě vyhlášení stavu nebezpečí dle zákona č. 240/2000 Sb,. krizový zákon mohou být příjemci i právnické a fyzické osoby

Pomoc v mimořádné nouzi – právnická osoba konající veřejnou sbírku

Výše a podíl dotace:
Tematické zadání Podpora hejtmanky – min. 20 000 Kč - max. 200 000 Kč, minimální spoluúčast 20 % z celkových uznatelných nákladů akce/projektu.
Zmírnění následků živelních katastrof – min. 50 000 Kč – max. 1 000 000 Kč, minimální spoluúčast 20 % z celkových uznatelných nákladů akce/projektu.
Humanitární pomoc – min. 20 000 Kč – max. 200 000 Kč, min. spoluúčast není stanovena
Pomoc v mimořádné nouzi – min. dotace není stanovena, maximální je 100 000 Kč, minimální spoluúčast není požadována.

Termíny: 5. 3. 2025 – 28. 11. 2025 do 12:00 pro tematické zadání Zmírnění následků živelních katastrof, Humanitární pomoc a Pomoc v mimořádné nouzi od 5. 3. 2025 - 31. 12. 2025 do 12:00

Bližší informace: https://stredoceskykraj.cz/web/urad/fond-hejtmanky

Fond podpory včasné přípravy projektů NOVÉ

Podporované aktivity:
Tematická zadání programu:

- Životní prostředí (Studie, PD): Budování, rekonstrukce a odbahnění retenčních nádrží, vodních nádrží a rybníků; Podpora drobných vodních toků a zlepšení odtokových poměrů; Protipovodňová ochrana; Průzkum a budování nových zdrojů vody; Vodovodní a kanalizační infrastruktura; Prevence vzniku odpadů, udržitelné nakládání s odpady
- Oblast vzdělávání: Navyšování kapacit mateřských a základních škol
- Revitalizace měst a obcí: Výstavba a rekonstrukce tělocvičen základních škol a venkovních hřišť ZŠ; Revitalizace veřejného prostranství; Modernizace veřejného osvětlení; Opravy obecních budov; Energetické úspory veřejných budov; Rekonstrukce a výstavba obecního bydlení
- Cyklostezky: Liniová cyklistická infrastruktura na PT; Infrastruktura pro parkování jízdních kol

Oprávnění žadatelé: obce, příspěvková organizace zřízená obcí; DSO, společenství obcí

Výše a podíl dotace:

- Životní prostředí (Studie, PD)
    - Výše dotace: min.: 50 000, max.: 100 000-500 000 Kč (dle oblasti podpory)
    - Spoluúčast žadatele: min.: 10-50 % (dle oblasti podpory)
- Oblast vzdělávání: Navyšování kapacit mateřských a základních škol
    - Výše dotace: Technická studie: min.: 50 000 Kč, max.: 810 000 Kč.
    - Příprava PD: min: 200 000 Kč (obce do 2 000 obyvatel 50 000 Kč),
    - max.: 2 835 000 Kč.
    - Spoluúčast žadatele: není požadována
- Revitalizace měst a obcí:
    - Výše dotace: min.: 50 000, max.: 250 000 Kč
    - Spoluúčast žadatele: min.: 50 %
- Cyklostezky
    - min.: 50 000, max.: 250 000 Kč
    - Výše dotace: Spoluúčast žadatele: min.: 50 %

Termíny: 1. 7. 2025 – 28. 11. 2025

Bližší informace: https://stredoceskykraj.cz/web/dotace/program-2025

Fond návratných finančních zdrojů NOVÉ

Podporované aktivity:
Předfinancování projektů: předfinancování projektu spolufinancovaného z fondů EU/EHP nebo z národních zdrojů.

Oprávnění žadatelé: obec do 3 000 obyvatel na území Středočeského kraje.

Výše a podíl dotace: min.: 250 000 Kč; max.: 4 000 000 Kč

Termíny: 19. 5. 2025 – 15. 12. 2028

Bližší informace: https://stredoceskykraj.cz/web/dotace/program-2025-2028

Fond na podporu participativních rozpočtů obcí a měst NOVÉ

Podporované aktivity:
Přípravu participativního rozpočtu: na zřízení vlastní SW platformy participativního rozpočtu na portálu participativního rozpočtu Středočeského kraje nebo i jakékoliv jiné SW platformy apod. Realizaci vybraných projektů.

Oprávnění žadatelé: obec

Výše a podíl dotace: 50 000 Kč

Termíny: 2. 6. 2025 – 12. 12. 2025

Bližší informace: https://stredoceskykraj.cz/web/dotace/pravidla-2025

Fond homogenizace krajské dopravní infrastruktury NOVÉ

Podporované aktivity:
Homogenizace vozovky ve vlastnictví Středočeského kraje
Homogenizací se rozumí souvislé sjednocení vozovkového souvrství, při podélném nebo příčném uložení (následujícím souvisle za sebou) inženýrské sítě do pozemní komunikace a zasahující do vozovkového souvrství v polovině nebo přes polovinu pozemní komunikace, a to v tloušťce minimálně 50 mm.

Oprávnění žadatelé: obce; svazek obcí

Výše a podíl dotace: max.: 4 000 Kč/m2 homogenizované vozovky

Termíny: 19. 5. 2025 – 29. 9. 2025

Bližší informace: https://stredoceskykraj.cz/web/dotace/pravidla-2025

MINISTERSTVO PRO MÍSTNÍ ROZVOJ

Deinstitucionalizace sociálních služeb – SC 4.2 (PR)

Podporované aktivity:
Deinstitucionalizace sociálních služeb za účelem sociálního začleňování pro osoby se zdravotním postižením, seniory a osoby s mentálním postižením.

Oprávnění žadatelé: kraje, obce, organizace zřizované nebo zakládané kraji / obcemi.

Výše a podíl dotace:
Dle typu žadatele, obce 85 %
- Minimální výše celkových způsobilých výdajů: 1 000 000 Kč
- Maximální výše celkových způsobilých výdajů: není stanoveno

Termíny:
- Zahájení příjmu žádostí: 15. 11. 2023
- Ukončení příjmu žádostí: 31. 12. 2027
- Nejzazší datum ukončení realizace projektu: 31. 12. 2029

Bližší informace: https://irop.gov.cz/cs/vyzvy-2021-2027/vyzvy/59vyzvairop

Standardizace územních plánů – SC 1.1 (PR)

Podporované aktivity:
- Centralizace, standardizace a sdílení elektronických služeb veřejné správy
- Konverze územního plánu do jednotného standardu územně plánovací dokumentace. Konverzí je chápán převod stávajícího územního plánu, které ve stávajícím stavu není zpracován do jednotného standardu podle § 20a zákona č. 183/2006 Sb., o územním plánování a stavebního řádu (stavební zákon) a od účinnosti Zákona č. 283/2021 Sb., podle § 59 Jednotný standard.

Oprávnění žadatelé: obce, které mají více než 5000 obyvatel (Rakovník, Nové Strašecí)

Výše a podíl dotace:
85 %
- Minimální výše celkových způsobilých výdajů: není stanovena
- Maximální výše celkových způsobilých výdajů: 6 200 000 Kč

Termíny:
- Zahájení příjmu žádostí: 28. 2. 2023
- Ukončení příjmu žádostí: 19. 12. 2025
- Nejzazší datum ukončení realizace projektu: 31. 12. 2027

Bližší informace: https://irop.gov.cz/cs/vyzvy-2021-2027/vyzvy/76vyzvairop

Sociální bydlení II. - SC 4.2 (PR)

Podporované aktivity:
Sociální bydlení, pořízení a adaptace bytů, bytových domů a nebytových prostor pro potřeby sociálního bydlení a pořízení nezbytného základního vybavení, včetně zajištění přístupnosti osobám s postižením.

Oprávnění žadatelé: obce; kraje; organizace zřizované nebo zakládané kraji/obcemi; PO OSS; církve; církevní organizace; NNO, které min. 5 let bezprostředně před podáním žádosti nepřetržitě poskytovaly sociální bydlení či úspěšně realizovaly projekt sociálního bydlení v Operačním programu Zaměstnanost.

Výše a podíl dotace
Dle typu žadatele, obce 70 %

- Minimální výše celkových způsobilých výdajů: 500 000 Kč
- Maximální výše celkových způsobilých výdajů: 90 000 000 Kč

Termíny

- Zahájení příjmu žádostí: 21. 2. 2024
- Ukončení příjmu žádostí: 23. 2. 2026
- Nejzazší datum ukončení realizace projektu: 31. 12. 2028

Bližší informace: https://irop.gov.cz/cs/vyzvy-2021-2027/vyzvy/102vyzvairop

MINISTERSTVO ŽIVOTNÍHO PROSTŘEDÍ

OPERAČNÍ PROGRAM ŽIVOTNÍ PROSTŘEDÍ (OPŽP)

83. výzva – Úprava lesních porostů PLÁNOVANÁ

Podporované aktivity:
Úprava lesních porostů směrem k přirozené struktuře a druhové skladbě za účelem posílení jejich stability.

Oprávnění žadatelé: obce, kraje, dobrovolné svazky obcí, fyzické osoby podnikající a nepodnikající, církve a náboženské společnosti, nadace a nadační fondy, ústavy, spolky a obecně prospěšné společnosti a další

Výše a podíl dotace:

Termíny: 17. 9. 2025 - 31. 3. 2026

Bližší informace: https://opzp.cz/dotace/83-vyzva/

84. výzva – Veřejná zeleň PLÁNOVANÁ

Podporované aktivity:
Výzva je určena pro projekty revitalizace sídelní zeleně prostřednictvím zachování, obnovy či zvyšování počtu a rozlohy ploch (a prvků) zeleně ve veřejném prostoru.

Oprávnění žadatelé: obce, kraje, dobrovolné svazky obcí, organizační složky státu, příspěvkové organizace a další

Výše a podíl dotace:

Termíny: 16. 7. 2025 - 19. 12. 2025

Bližší informace: https://opzp.cz/dotace/84-vyzva/

85. výzva – Zpracování studií a plánů PLÁNOVANÁ

Podporované aktivity:
Studie systému sídelní zeleně, územní studie krajiny a plány územního systému ekologické stability.

Oprávnění žadatelé: obce, městské části hl. města Prahy

Výše a podíl dotace:

Termíny: 17. 9. 2025 - 20. 2. 2026

Bližší informace: https://opzp.cz/dotace/85-vyzva/

86. výzva – Zachytávání srážkových a šedých vod a jejich další využití PLÁNOVANÁ

Podporované aktivity:
Výzva je určena projektům, které se zabývají vybudováním technologií pro akumulaci, úpravu, a rozvod srážkových vod či šedých vod ve veřejných budovách za účelem jejich dalšího relevantního využití.

Oprávnění žadatelé: obce, kraje, dobrovolné svazky obcí, fyzické osoby podnikající a nepodnikající, církve a náboženské společnosti, nadace a nadační fondy, ústavy, spolky a obecně prospěšné společnosti, obchodní společnosti a družstva, příspěvkové organizace a další

Výše a podíl dotace:

Termíny: 16. 7. 2025 - 30. 4. 2026

Bližší informace: https://opzp.cz/dotace/86-vyzva/

89. výzva – Obnova stability svahů PLÁNOVANÁ

Podporované aktivity:
Výzva se zaměřuje na podporu aktivit vedoucích ke stabilizaci a sanaci extrémních svahových nestabilit vzniklých v důsledku přírodních jevů.

Oprávnění žadatelé: obce, dobrovolné svazky obcí, fyzické osoby podnikající a nepodnikající, církve a náboženské společnosti, nadace a nadační fondy, ústavy, spolky a obecně prospěšné společnosti a další

Výše a podíl dotace:

Termíny: 13. 8. 2025 - 30. 1. 2026

Bližší informace: https://opzp.cz/dotace/89-vyzva/

90. výzva – Péče o významné části přírody a krajiny PLÁNOVANÁ

Podporované aktivity:
Výzva je určena pro projekty péče o různé druhy přírodních stanovišť, jakými jsou například tůně, rašeliniště, prameniště, malé vodní nádrže, vodní toky a jejich nivy nebo projekty výstavby a rekonstrukce malých vodních nádrží. O podporu se mohou ucházet i opatření na pomoc ohroženým druhům v urbanizovaném prostředí a opatření na omezení šíření invazních druhů.

Oprávnění žadatelé: obce, kraje, dobrovolné svazky obcí, fyzické osoby podnikající a nepodnikající, církve a náboženské společnosti, nadace a nadační fondy, ústavy, spolky a obecně prospěšné společnosti a další

Výše a podíl dotace:

Termíny: 30. 7. 2025 – 30. 1. 2026

Bližší informace: https://opzp.cz/dotace/90-vyzva/

97. výzva - Snížení energetické náročnosti/zvýšení účinnosti technologických procesů PLÁNOVANÁ

Podporované aktivity:
- Snížení energetické náročnosti/zvýšení energetické účinnosti gastro provozů (např. školských, sociálních, či zdravotnických zařízení).
- Snížení energetické náročnosti/zvýšení energetické účinnosti provozu prádelen (např. sociálních, či zdravotnických zařízení).
- Projekty na snížení energetické náročnosti/zvýšení energetické účinnosti u dalších technologických zařízení ve veřejných budovách a infrastruktuře.

Oprávnění žadatelé: obce, kraje, dobrovolné svazky obcí, církve a náboženské společnosti, nadace a nadační fondy, ústavy, spolky a obecně prospěšné společnosti a další

Výše a podíl dotace:

Termíny: 17. 9. 2025 - 30. 4. 2026

Bližší informace: https://opzp.cz/dotace/97-vyzva/

STÁTNÍ FOND ŽIVOTNÍHO PROSTŘEDÍ ČESKÉ REPUBLIKY

Národní program životního prostředí

Výzva č. 15/2024: Podpora krajinných prvků

Na co lze dotaci získat
Cílem výzvy je posilující péče o stávající krajinné prvky, evidované podle Nařízení Vlády České republiky č. 307/2014 Sb., o stanovení podrobností evidence využití půdy podle uživatelských vztahů, na zemědělské půdě.

Podporované aktivity:
Předmětem podpory je péče o vybrané krajinné prvky evidované v LPIS jako ekologicky významné prvky:

- Mez
- Terasa
- Travnatá údolnice,
- Skupina dřevin
- Stromořadí
- Solitérní dřevina
- Příkop
- Mokřad
- Skalka

které v době podání žádosti nejsou způsobilé pro zařazení do režimů pro klima a životní prostředí v rámci zemědělských podpor.
Podrobněji v textu výzvy. Pro každý druh krajinného prvku je navržen vhodný soubor opatření viz *Příloha č. 1–9 výzvy.*

Oprávnění žadatelé: O finanční podporu z prostředků Fondu v rámci této výzvy může žádat vlastník pozemku, na kterém se krajinný prvek evidovaný v LPIS nachází, případně osoba, která je na základě jiného písemného dokumentu (souhlasu) oprávněna opatření realizovat. V případě, že žadatelem o podporu je jiná osoba než vlastník pozemku, je nutné doložit souhlas vlastníka pozemku nebo čestné prohlášení o oprávnění opatření realizovat. Podrobný popis najdete ve výzvě.

Výše a podíl dotace: míra podpory 100 %

- Minimální výše dotace: 10 tis. Kč
- Maximální výše dotace: 1. mil. Kč
- Výše podpory je stanovena dle opatření a druhu Krajinného prvku (Příloha č. 1–9). Finanční prostředky nelze poskytnout na stejnou část opatření, na kterou byly poskytnuty finanční prostředky z jiných veřejných zdrojů.

Termíny: 16. 12. 2024 - 31. 3. 2026

Bližší informace: https://www.narodniprogramzp.cz/nabidka-dotaci/detail-vyzvy/?id=147

Výzva č. 5/2025: Větrací systémy s rekuperací tepla

Podporované aktivity:
Podporována jsou opatření eliminující nadměrné koncentrace CO2 a teplotní diskomfort v budovách mateřských, základních a středních škol. V souladu s podmínkami programu a výzvy jsou podporovány následující aktivity:

- Systémy nuceného větrání s rekuperací odpadního tepla.
- Vnější nebo meziokenní stínicí prvky

Oprávnění žadatelé: Vlastníci a provozovatelé mateřských, základních a středních škol (gymnázium, střední odborná škola a střední odborné učiliště) zřízených dle zákona č. 561/2004 Sb. o předškolním, základním, středním, vyšším odborném a jiném vzdělávání (školský zákon), v platném znění.

Výše a podíl dotace:
Podpora činí maximálně 3,5 – 7 % z celkových přímých způsobilých realizačních výdajů projektu dle „Metodiky jednotkové dotace pro oblast nuceného větrání s rekuperací odpadního tepla a stínění“. Konkrétní maximální výše je stanovena takto:

- 7 % u projektů, jejichž celkové způsobilé přímé realizační výdaje nepřesahují 3 mil. Kč včetně,
- 5 % u projektů, jejichž celkové způsobilé přímé realizační výdaje jsou nad 3 mil. Kč a do 10 mil. Kč včetně,
- 3,5 % u projektů, jejichž celkové způsobilé přímé realizační výdaje jsou nad 10 mil. Kč.

Termíny: 1. 4. 2025 – 31. 12. 2025 do 14:00

Bližší informace: https://www.narodniprogramzp.cz/nabidka-dotaci/detail-vyzvy/?id=154

Výzva NPO č. 8/2025 Energetické úspory veřejných budov

Podporované aktivity:
Snížení energetické náročnosti veřejných budov

- Komplexní, či návazné stavební úpravy budov vedoucí ke zlepšení tepelně technických vlastností obvodových konstrukcí budovy.
- Systémy využívající odpadní teplo.
- Systémy nuceného větrání s rekuperací odpadního tepla.
- Rekonstrukce rozvodné a regulační části otopné soustavy.
- Modernizace vnitřního osvětlení.
- Ostatní opatření vedoucí ke snížení energetické náročnosti budovy ve všech aspektech jejích provozu např. – zavedení energetického managementu, rekonstrukce předávacích stanic tepla, rekonstrukce teplovodních rozvodů v rámci areálových škol, nemocnic apod. s jednou centrální kotelnou.

Zlepšení kvality vnitřního prostředí veřejných budov

- Opatření k eliminaci negativních akustických jevů.
- Vnější nebo meziokenní stínící prvky.

Výstavba či rekonstrukce obnovitelných zdrojů energie pro veřejné budovy

- Výměna zdroje pro vytápění, chlazení nebo přípravu teplé vody využívající fosilní paliva nebo elektrickou energii za – tepelné čerpadlo, kotel na biomasu, kondenzační kotel na zemní plyn, zařízení pro kombinovanou výrobu elektřiny a tepla či chladu využívající obnovitelné zdroje nebo zemní plyn.
- Instalace solárně – termických systémů.
- Instalace fotovoltaických systémů, včetně bateriové akumulace.
- Rekonstrukce či výměna stávajícího OZE za OZE.

Oprávnění žadatelé: obce, kraje, dobrovolné svazky obcí, státní příspěvkové organizace a další

Výše a podíl dotace: max. 50 % (rozsah renovace A1) nebo 60 % (rozsah renovace A2) z celkových způsobilých výdajů projektu

Termíny: 14. 3. 2025 – 31. 10. 2025 do 12:00, nebo do vyčerpání alokace

Bližší informace: https://www.narodniprogramzp.cz/nabidka-dotaci/detail-vyzvy/?id=156

Výzva NPO č. 11/2025: Udržitelná městská doprava a mobilita NOVÉ

Podporované aktivity:
Předmětem podpory je nákup nových elektromobilů/vozidel s vodíkovým pohonem a nových nákladních elektrokol.

Oprávnění žadatelé: obce, kraje, dobrovolné svazky obcí, státní příspěvkové organizace a další

Výše a podíl dotace:
Podpora je poskytována formou fixní dotace na daný typ elektromobilu/vozidla s vodíkovým pohonem/nákladního elektrokola (viz tabulka níže) s maximální procentuální hranicí 50 % na projekt (tj. pořizovací ceny elektromobilu/vozidla s vodíkovým pohonem/nákladního elektrokola, včetně výdajů na propagaci), a to včetně projektů podléhajících veřejné podpoře nebo podpoře de minimis v situaci, kdy by veřejná podpora nebo podpora de minimis umožňovala vyšší intenzitu podpory.

Typ vozidla/výdaje	Maximální výše podpory (tis. Kč/ks)
N1 (nákladní do 3,5t včetně)	450
N3	1 200
L7E (malá užitková)	175
L6E	75
M2, M3 do 7,5t včetně (minibus)	800
N2 do 12 t včetně (nákladní střední)	800
SS Pracovní stroj samojízdný	450
Nákladní elektrokolo	40
Propagace	5 (zde na projekt jako celek)

Termíny: 10. 7. 2025 – 30. 1. 2026 do 12:00

Bližší informace: https://www.narodniprogramzp.cz/nabidka-dotaci/detail-vyzvy/?id=159

Modernizační fond

Výzva RES+ č. 3/2025 – Fotovoltaické elektrárny na veřejných budovách

Podporované aktivity:
Instalace nových fotovoltaických elektráren (dále jen „FVE“) **s instalovaným výkonem do 1 MWp (včetně) na jedno předávací místo do elektrizační soustavy**

Podporovány jsou:

- Projekty FVE **s jedním nebo více předávacími místy do ES** instalovaných na budovách, či jiné infrastruktuře, včetně přístřešků (např. pro automobily, stavební techniku, skladování materiálu atp.) vlastněných žadatelem a umístěných na území obce žadatele

Společně s poskytovanou podporou na instalaci FVE mohou být dále podpořeny:

- Systémy bateriové akumulace vyrobené elektřiny
- Vynucené investice do renovací konstrukcí střech, na kterých budou instalovány FVE, a do modernizace elektroinstalace v budovách s nově instalovanými FVE
- Zavedení energetického managementu včetně řídícího softwaru a měřících a řídících prvků pro optimalizaci výroby a spotřeby energie, projektová příprava a činnost odborného technického a autorského dozoru a BOZP

Oprávnění žadatelé: Obce na území ČR s maximálním počtem obyvatel 3000 k 1. 1. 2025 dle údajů Českého statistického úřadu

Výše a podíl dotace: max. 60 % z celkových způsobilých nákladů

Termíny: 1. 7. 2025 – 30. 1. 2026 do 12:00

Bližší informace: https://www.sfzp.cz/dotace-a-pujcky/modernizacni-fond/vyzvy/detail-vyzvy/?id=41

Výzva RES+ č. 4/2025 – Komunální a komunitní fotovoltaické elektrárny

Podporované aktivity:

Sdružené komunální a komunitní projekty výstavby nových fotovoltaických elektráren (dále jen „FVE“) s instalovaným výkonem do 1 MWp (včetně) na jedno předávací místo do elektrizační soustavy (dále jen “ES”) s vlastní spotřebou vyrobené elektřiny.

Podporovány jsou:

- Sdružené projekty výstavby FVE, které zahrnují více dílčích projektů s více než jedním předávacím místem do ES umístěných na území obce nebo na území maximálně tří vzájemně sousedících obcí s rozšířenou působností, příp. na území hlavního města Prahy na objektech či pozemcích žadatele a/nebo na objektech či pozemcích vlastněných organizacemi zřízenými či vlastněnými žadatelem

Společně s poskytovanou podporou na instalaci FVE mohou být dále podpořeny:

- Systémy bateriové akumulace vyrobené elektřiny
- Systémy výroby vodíku elektrolýzou vody
- Vynucené investice do renovací konstrukcí střech, na kterých budou instalovány FVE, a do modernizace elektroinstalace v budovách s nově instalovanými FVE
- Zavedení energetického managementu včetně řídícího softwaru a měřících a řídících prvků pro optimalizaci výroby a spotřeby energie, projektová příprava a činnost odborného technického a autorského dozoru a BOZP

Oprávnění žadatelé: kraje, obce, svazky obcí, společenství obcí, městské obvody a městské části, některým ze zmíněných oprávněných žadatelů zřízené příspěvkové organizace nebo jím ze 100 % vlastněné právnické osoby a těmito plně vlastněné organizace a společnosti, energetická společenství s účastí alespoň jednoho subjektu uvedeného výše, církve a náboženské společnosti a jejich svazy a jimi evidované právnické osoby

Výše a podíl dotace: Maximální míra podpory na instalaci FVE zahrnující vynucené investice do renovací konstrukcí střech, na kterých budou instalovány FVE, a do modernizace elektroinstalace činí 45 % způsobilých výdajů, na bateriovou akumulaci, elektrolyzér a další investice činí maximální míra podpory 30 % způsobilých výdajů.

Termíny: 1. 7. 2025 – 30. 1. 2026 do 12:00

Bližší informace: https://www.sfzp.cz/dotace-a-pujcky/modernizacni-fond/vyzvy/detail-vyzvy/?id=42

NÁRODNÍ PLÁN OBNOVY

Veškeré výzvy vyhlášené v rámci Národního plánu obnovy najdete pod následujícím odkazem

https://www.planobnovycr.cz/vyhlasene-vyzvy

STÁTNÍ FOND PODPORY INVESTIC

Dostupné bydlení

Na co lze dotaci získat:
Podporu lze poskytnout na výstavbu, kterou vznikne dostupný nájemní byt nebo bytový dům s dostupnými nájemními byty nebo na pořízení dostupného nájemního bytu nebo bytového domu s dostupnými nájemními byty.

Podporované aktivity:
Podporu lze využít na:
1. novostavbu bytu nebo bytového domu
2. změnu dokončené stavby, tzn. na rekonstrukci konkrétně na:
    a. stavební úpravu, kterou vznikne byt, s výjimkou stavebních úprav v rodinném domě, pokud stavební úpravou rodinného domu nevznikne bytový dům
    b. nástavbu nebo přístavbu, kterou vznikne byt, s výjimkou nástavby nebo přístavby v rodinném domě, pokud nevznikne z rodinného domu bytový dům
    c. stavební úpravu rodinného domu, kterou vznikne bytový dům
    d. stavební úpravu bytu, s výjimkou bytu v rodinném domě
3. nákup bytu nebo bytového domu, s výjimkou nákupu bytu v rodinné domě.

Upozorňujeme, že v případě změny dokončené stavby musí vždy dojít ke snížení energetické náročnosti.

Oprávnění žadatelé:
Žadatelem o podporu v případě výstavby může být právnická osoba, která má své sídlo na území
a) České republiky nebo jiného členského státu Evropské unie,
b) státu, který je smluvní stranou Dohody o Evropském hospodářském prostoru, nebo
c) Švýcarské konfederace.
3.2 Žadatelem o podporu v případě pořízení může být
a) obec,
b) hlavní město Praha nebo městská část hlavního města Prahy,
c) dobrovolný svazek obcí,
d) kraj,
e) právnická osoba zřízená nebo založená obcí, dobrovolným svazkem obcí nebo krajem,
f) registrovaná církev nebo náboženská společnost nebo svaz církví a náboženských společností nebo jimi založená právnická osoba,
g) spolek, ústav, obecně prospěšná společnost, nadace nebo nadační fond za podmínky, že nejméně po dobu 5 let bezprostředně před podáním žádosti o poskytnutí podpory (dále jen „žádost“) nepřetržitě poskytoval sociální bydlení nebo je registrovaným poskytovatelem sociálních služeb.

Výše a podíl dotace: dotace může být poskytnuta až do výše 25 % celkových způsobilých nákladů **a může být dále** navýšena o 5 procentních bodů v určitých programem stanovených případech

Termíny: 1. 10. 2024 -

Bližší informace: https://sfpi.cz/dostupne-bydleni/

OPRAČNÍ PROGRAM ZAMĚSTNANOST PLUS

Vybudování dětských skupin (3)

Podporované aktivity:
Výzva podporuje vytvoření a následný roční provoz nových dětských skupin dle zákona č. 247/2014 Sb., o poskytování služby péče o děti v dětské skupině za účelem zapojení rodičů do pracovního procesu. Podporovány budou dětské skupiny pro veřejnost i podnikové dětské skupiny. Projekty musí obsahovat aktivitu „Vytvoření dětské skupiny“ a aktivitu „Provoz dětské skupiny“.

Oprávnění žadatelé: kraje, obce a jimi zřizované organizace, dobrovolné svazky obcí, poradenské a vzdělávací instituce, nestátní neziskové organizace, vysoké školy, Veřejné výzkumné

Výše a podíl dotace: podíl dotace 75 – 100 % dle typu žadatele
- Min. výše celkových způsobilých nákladů: 696 691,50 Kč
- Max. výše celkových způsobilých nákladů: 7 390 496,76 Kč

Termíny: 12. 5. 2025 – 14. 7. 2025 do 12:00

Bližší informace: https://www.esfcr.cz/prehled-vyzev-opz-plus

NADACE A DROBNÉ GRANTY

Nadace ČEZ – Podpora regionů

Na co lze dotaci získat
Grantové řízení zaměřené na podporu veřejně prospěšných aktivit – podpora dětí a mládeže, zdravotnictví, sociální peče, osoby s handicapem, věda, výzkum, kultura, sport, dobrovolní hasiči, životní prostředí.

Oprávnění žadatelé: právnické osoby se sídlem v ČR

Výše a podíl dotace: není stanoveno

Termíny: žádosti jsou přijímány celoročně

Bližší informace: https://www.nadacecez.cz/cs/vyhlasovana-grantova-rizeni/podpora-regionu-110046

Oranžová hřiště

Na co lze dotaci získat
Grantové řízení Oranžové hřiště je zaměřeno na podporu výstavby a kompletní rekonstrukce dětských, sportovních a víceúčelových či jiných hřišť. Nezbytnou podmínkou je veřejná přístupnost daného hřiště (s výjimkou hřišť u mateřských škol, zdravotních a sociálních zařízení).

Oprávnění žadatelé: právnické osoby se sídlem v České republice.

Výše a podíl dotace: max. 2 000 000 Kč

Termíny: Nadace ČEZ žádosti přijímá a vyhodnocuje průběžně.

Bližší informace: https://www.nadacecez.cz/cs/vyhlasovana-grantova-rizeni/oranzove-hriste-110045

Erasmus +

Cílem programu Erasmus je prostřednictvím celoživotního učení podporovat vzdělávání, profesní a osobní rozvoj osob v oblasti vzdělávání, odborné přípravy, mládeže a sportu.
Projekty mobility osob jsou zaměřené na mezinárodní výjezdy zaměstnanců škol a žáků na studium či pracovní stáž.

Podporované aktivity:

- Mobilita zaměstnanců: výukové pobyty, účast na kurzech nebo školeních, stínování neboli job-shadowing.
- Mobilita žáků: skupinová nebo individuální, krátkodobé nebo dlouhodobé pobyty.
- Hostující odborníci: školy si mohou pozvat zahraniční odborníky / kolegy na pomoc s novými metodami nebo výukou.
- Hostující studenti a čerství absolventi učitelství: školy mohou hostit studenty učitelství, který chtějí absolvovat odbornou stáž.
- Přípravné návštěvy: zaměstnanci škol mohou vyjet na přípravné návštěvy za účelem organizace delších mobilit nebo mobilit žáků s omezenými příležitostmi.

Oprávnění žadatelé: instituce zapsané v rejstříku škol a školských zařízení MŠMT, tj. MŠ (včetně speciálních), ZŠ (včetně speciálních a uměleckých), SŠ, gymnázia, jazykové školy s právem jazykové zkoušky, zřizovatelé škol, zahraniční školy v ČR s povolením plnění povinné školní docházky, koordinátor konsorcia.

Termíny:
- Mobilita jednotlivců:
  - Krátkodobé projekty mobilit – 19. 2. 2025
  - Akreditované projekty mobilit – 19. 2. 2025
  - Žádost o akreditaci – 1. 10. 2025
- Partnerství pro spolupráci
  - Partnerství malého rozsahu – 5. 3. 2025
  - Kooperativní partnerství – 5. 3. 2025

Bližší informace: https://www.dzs.cz/program/erasmus/projekty-granty/skolni-vzdelavani

VÝZVA 02_24_034 ŠABLONY PRO MŠ a ZŠ II

ŠABLONY OP JAK II MATEŘSKÉ ŠKOLY

Cílem výzvy je přispět k zajištění rovného přístupu ke kvalitnímu a inkluzivnímu vzdělávání pro všechny děti, žáky a účastníky zájmového vzdělávání prostřednictvím podpůrných personálních pozic, vzdělávání pracovníků škol a školských zařízení pro zájmové vzdělávání, podpory zavádění inovativních metod vzdělávání za účelem přípravy výuky v souladu s revidovanými rámcovými vzdělávacími programy a podpora dětí, žáků a účastníků zájmového vzdělávání ohrožených školním neúspěchem a z marginalizovaných skupin.

Podporované aktivity:

- **Personální podpora**
- Školní asistent MŠ
- Školní speciální pedagog MŠ
- Sociální pedagog MŠ
- Dvojjazyčný asistent MŠ
- **Osobnostně sociální a profesní rozvoj pracovníků ve vzdělávání MŠ**
- Vzdělávání pracovníků ve vzdělávání MŠ
- **Podpora vzdělávání dětí v MŠ**
- Inovativní vzdělávání dětí v MŠ
- Příprava dětí ohrožených školním neúspěchem v MŠ
- **Je-li součástí MŠ také školní družina / školní klub:**
- **Osobnostně sociální a profesní rozvoj pracovníků ve vzdělávání ŠD/ŠK**
- Vzdělávání pracovníků ve vzdělávání ŠD/ŠK
- **Podpora vzdělávání účastníků zájmového vzdělávání v ŠD/ŠK**
- Inovativní vzdělávání účastníků zájmového vzdělávání v ŠD/ŠK
- Doučování účastníků zájmového vzdělávání ohrožených školním neúspěchem v ŠD/ŠK

Výše a podíl dotace:

- Minimální výše projektu: 100 000 Kč
- Maximální výše projektu: 250 000 Kč
  + (počet dětí x 2 000 Kč)
  + (počet účastníků x 1 000 Kč) - pokud je součástí právnické osoby ŠD/ŠK a jsou pro ně zvoleny aktivity

Termíny: 7. 10. 2024 - 30. 9. 2025 do 14:00:00 hodin

Bližší informace: https://opjak.cz/vyzvy/vyzva-02_24_034-sablony-pro-ms-a-zs-ii/

ŠABLONY OP JAK II ZÁKLADNÍ ŠKOLY

Cílem výzvy je přispět k zajištění rovného přístupu ke kvalitnímu a inkluzivnímu vzdělávání pro všechny děti, žáky a účastníky zájmového vzdělávání prostřednictvím podpůrných

personálních pozic, vzdělávání pracovníků škol a školských zařízení pro zájmové vzdělávání, podpory zavádění inovativních metod vzdělávání za účelem přípravy výuky v souladu s revidovanými rámcovými vzdělávacími programy a podpora dětí, žáků a účastníků zájmového vzdělávání ohrožených školním neúspěchem a z marginalizovaných skupin.

Podporované aktivity:

- **Personální podpora**
- Školní asistent ZŠ
- Dvojjazyčný asistent MŠ
- Kariérový poradce ZŠ
- **Osobnostně sociální a profesní rozvoj pracovníků ve vzdělávání ZŠ**
- Vzdělávání pracovníků ve vzdělávání ZŠ
- **Podpora vzdělávání dětí v ZŠ**
- Inovativní vzdělávání dětí v ZŠ
- Příprava dětí ohrožených školním neúspěchem v ZŠ
- **Je-li součástí ZŠ také školní družina / školní klub:**
- **Osobnostně sociální a profesní rozvoj pracovníků ve vzdělávání ŠD/ŠK**
- Vzdělávání pracovníků ve vzdělávání ŠD/ŠK
- **Podpora vzdělávání účastníků zájmového vzdělávání v ŠD/ŠK**
- Inovativní vzdělávání účastníků zájmového vzdělávání v ŠD/ŠK
- Doučování účastníků zájmového vzdělávání ohrožených školním neúspěchem v ŠD/ŠK

Výše a podíl dotace:

- Minimální výše projektu: 100 000 Kč
- Maximální výše projektu: 250 000 Kč
  + (počet dětí x 2 000 Kč)
  + (počet účastníků x 1 000 Kč) - pokud je součástí právnické osoby ŠD/ŠK a jsou pro ně zvoleny aktivity

Termíny: 7. 10. 2024 - 30. 9. 2025 do 14:00:00 hodin

Bližší informace: https://opjak.cz/vyzvy/vyzva-02_24_034-sablony-pro-ms-a-zs-ii/

ŠABLONY OP JAK II ZÁKLADNÍ UMĚLECKÉ ŠKOLY

Cílem výzvy je přispět k zajištění rovného přístupu ke kvalitnímu a inkluzivnímu vzdělávání pro všechny děti, žáky a účastníky zájmového vzdělávání prostřednictvím podpůrných personálních pozic, vzdělávání pracovníků škol a školských zařízení pro zájmové vzdělávání, podpory zavádění inovativních metod vzdělávání za účelem přípravy výuky v souladu s revidovanými rámcovými vzdělávacími programy a podpora dětí, žáků a účastníků zájmového vzdělávání ohrožených školním neúspěchem a z marginalizovaných skupin.

Podporované aktivity:

- **Osobnostně sociální a profesní rozvoj pracovníků ve vzdělávání ZUŠ**
- Vzdělávání pracovníků ve vzdělávání ZUŠ

- **Podpora inovativního vzdělávání žáků v ZUŠ**
- Inovativní vzdělávání žáků v ZUŠ
- **Spolupráce s rodiči žáků ZUŠ a veřejností:**
- Odborně zaměřená tematická a komunitní setkávání v ZUŠ

Výše a podíl dotace:
- Minimální výše projektu: 100 000 Kč
- Maximální výše projektu: 150 000 Kč
  + (počet dětí x 1 000 Kč)

Termíny: 7. 10. 2024 - 30. 9. 2025 do 14:00:00 hodin

Bližší informace: https://opjak.cz/vyzvy/vyzva-02_24_034-sablony-pro-ms-a-zs-ii/

ŠABLONY OP JAK II STŘEDISKA VOLNÉHO ČASU

Cílem výzvy je přispět k zajištění rovného přístupu ke kvalitnímu a inkluzivnímu vzdělávání pro všechny děti, žáky a účastníky zájmového vzdělávání prostřednictvím podpůrných personálních pozic, vzdělávání pracovníků škol a školských zařízení pro zájmové vzdělávání, podpory zavádění inovativních metod vzdělávání za účelem přípravy výuky v souladu s revidovanými rámcovými vzdělávacími programy a podpora dětí, žáků a účastníků zájmového vzdělávání ohrožených školním neúspěchem a z marginalizovaných skupin.

Podporované aktivity:
- **Osobnostně sociální a profesní rozvoj pracovníků ve vzdělávání SVČ:**
- Vzdělávání pracovníků ve vzdělávání SVČ
- **Podpora inovativního vzdělávání účastníků zájmového vzdělávání v SVČ**
- Inovativní vzdělávání účastníků zájmového vzdělávání v SVČ
- **Spolupráce s rodiči účastníků SVČ a veřejností:**
- Odborně zaměřená tematická a komunitní setkávání v SVČ

Výše a podíl dotace:
- Minimální výše projektu: 100 000 Kč
- Maximální výše projektu: 150 000 Kč
  + (počet dětí x 1 000 Kč)

Termíny: 7. 10. 2024 - 30. 9. 2025 do 14:00:00 hodin

Bližší informace: https://opjak.cz/vyzvy/vyzva-02_24_034-sablony-pro-ms-a-zs-ii/